

บทที่ ๓

การตรวจบุคคลและพาหนะ

(Inspecting persons and Conveyances
Entering into or Departing from the Kingdom)

การตรวจคนโดยสารที่เดินทางเข้า - ออก โดยพาหนะทางบก



ขั้นตอนการตรวจบุคคลเดินทางเข้ามาในราชอาณาจักร (หนังสือเดินทาง)

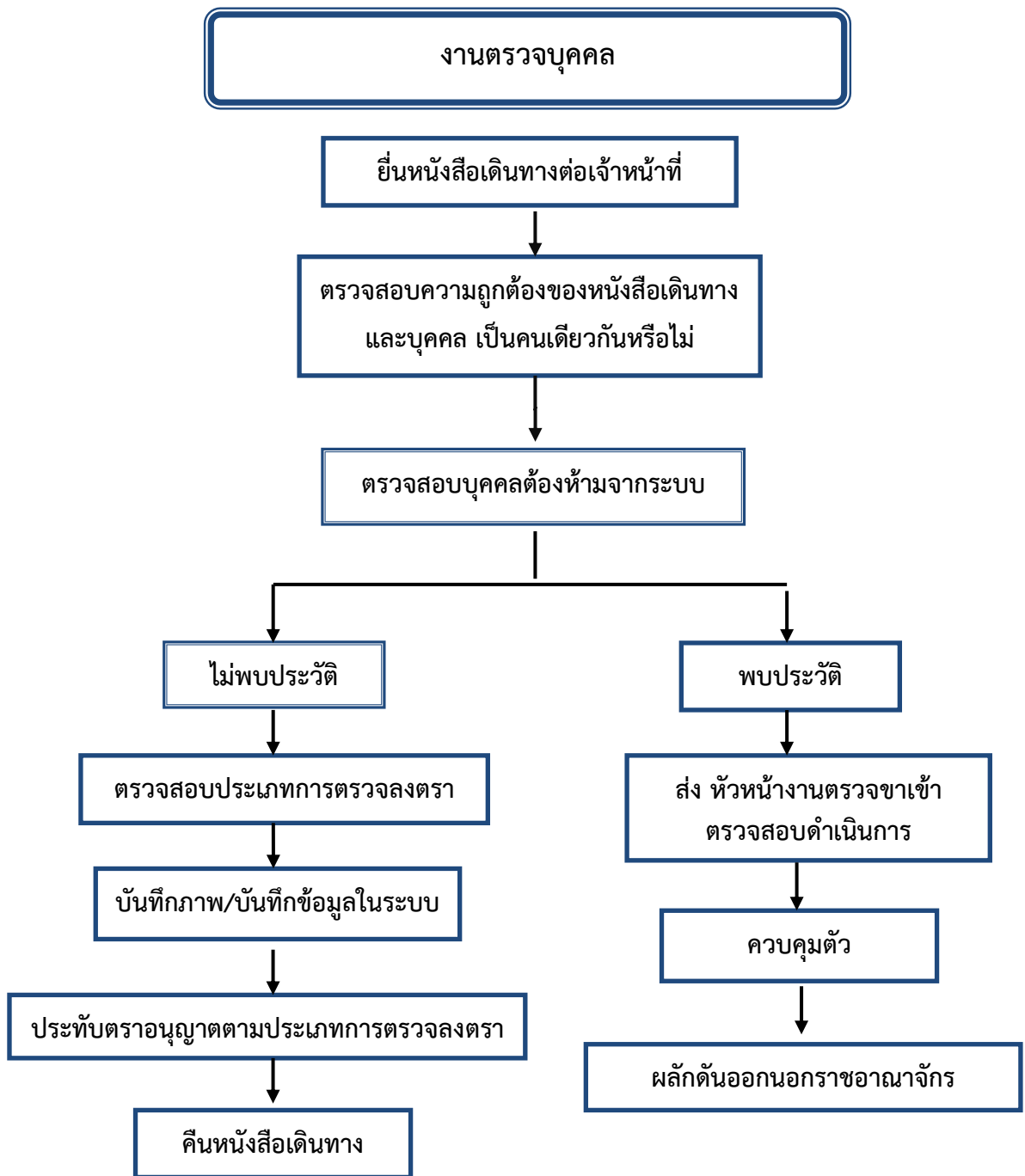

ขั้นตอนการตรวจบุคคลเดินทางออกนอกราชอาณาจักร (หนังสือเดินทาง)

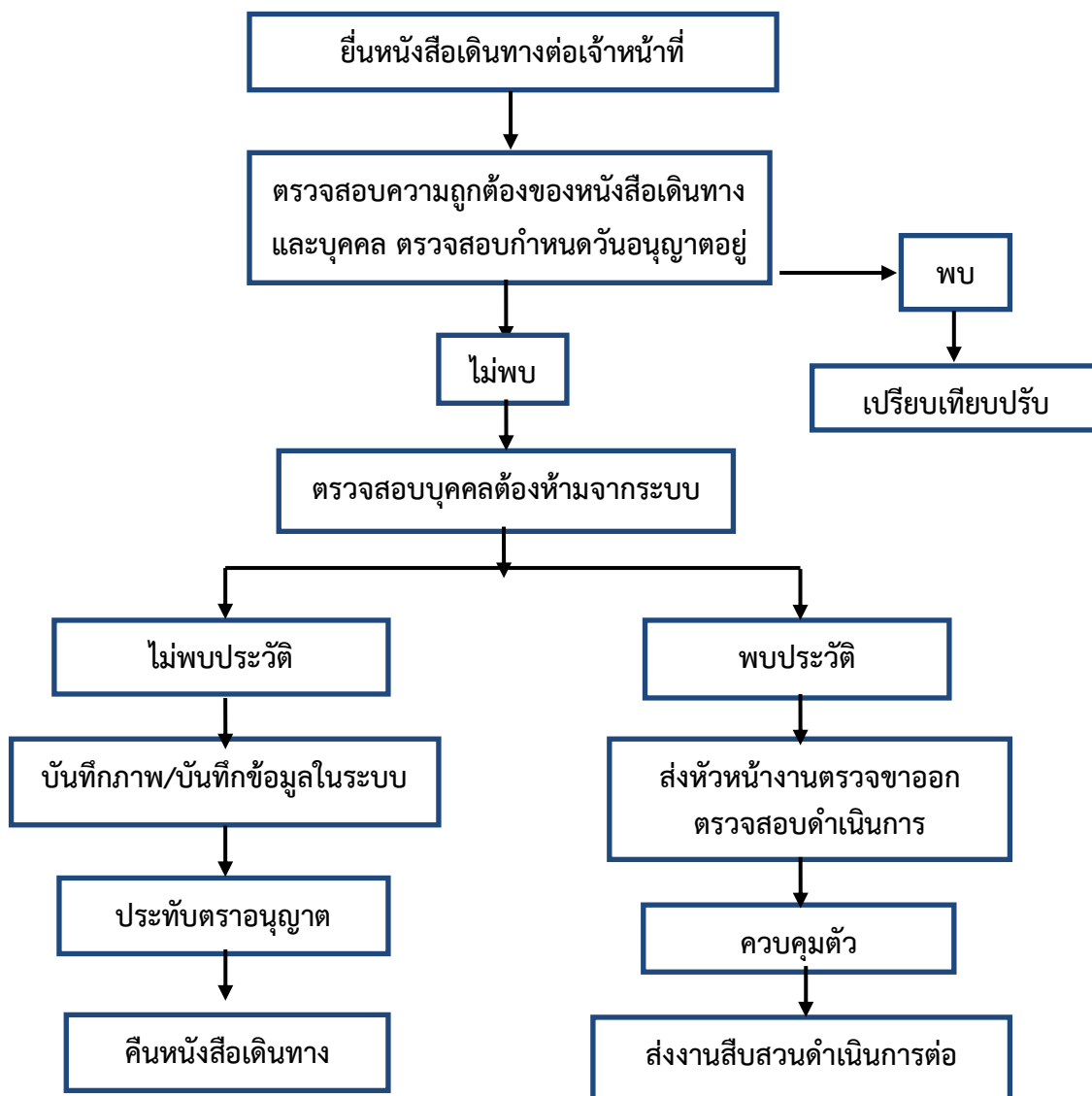

เอกสารประกอบการตรวจขาเข้า - ขาออก

๑. หนังสือเดินทางหรือเอกสารใช้แทนหนังสือเดินทาง
๒. บัตรขาเข้า - ขาออก (บัตร ตม.๖)

ขั้นตอนการตรวจคนต่างด้าวมีถิ่นที่อยู่เข้าราชอาณาจักร (ใบสำคัญถิ่นที่อยู่)

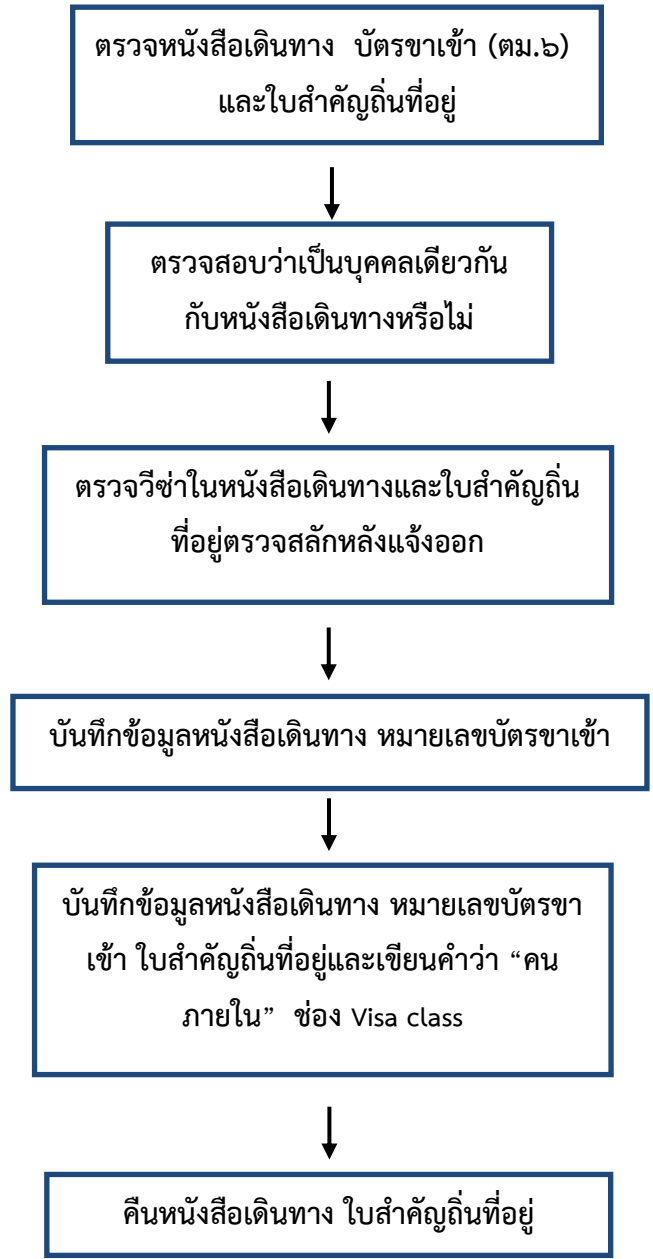

- กฎหมายและระเบียบที่เกี่ยวข้อง**
- พ.ร.บ. คนเข้าเมือง พ.ศ.๒๕๒๒ ม.๑๒, ม.๑๘
 - กฎกระทรวง ฉ. ๒๘ (๒๕๕๓)
 - ป.ระเบียบไม่เกี่ยวฯ ลักษณะที่ ๓๔ บทที่ ๖ ข้อ ๘ และ ข้อ

ขั้นตอนการตรวจคนต่างด้าวที่มีถิ่นที่อยู่ออกในราชอาณาจักร (คนภายใน)

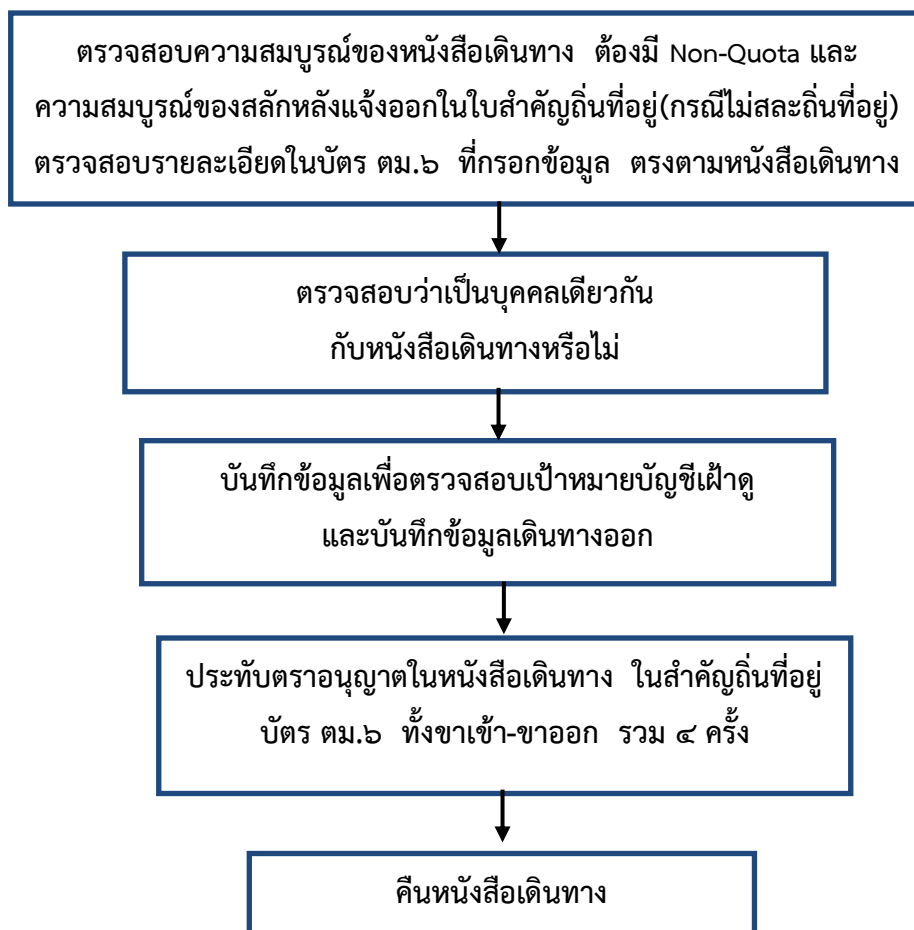

กฎหมายและระเบียบที่เกี่ยวข้อง

- พ.ร.บ.คนเข้าเมือง พ.ศ. ๒๕๒๒ ม.๑๘ และ ม.๔๘
- กฎกระทรวงกำหนดหลักเกณฑ์ฯ พ.ศ.๒๕๔๕
- กฎกระทรวง ฉบับที่ (๒๕๔๗)
- ระเบียบฯไม่เกี่ยวข้อง ลักษณะที่ ๓๔ บทที่๖ ข้อ ๘ ข้อ๑๐ และ ข้อ ๑๙

ขั้นตอนการตรวจคนต่างด้าวที่เกิดในประเทศไทยออกราชอาณาจักร

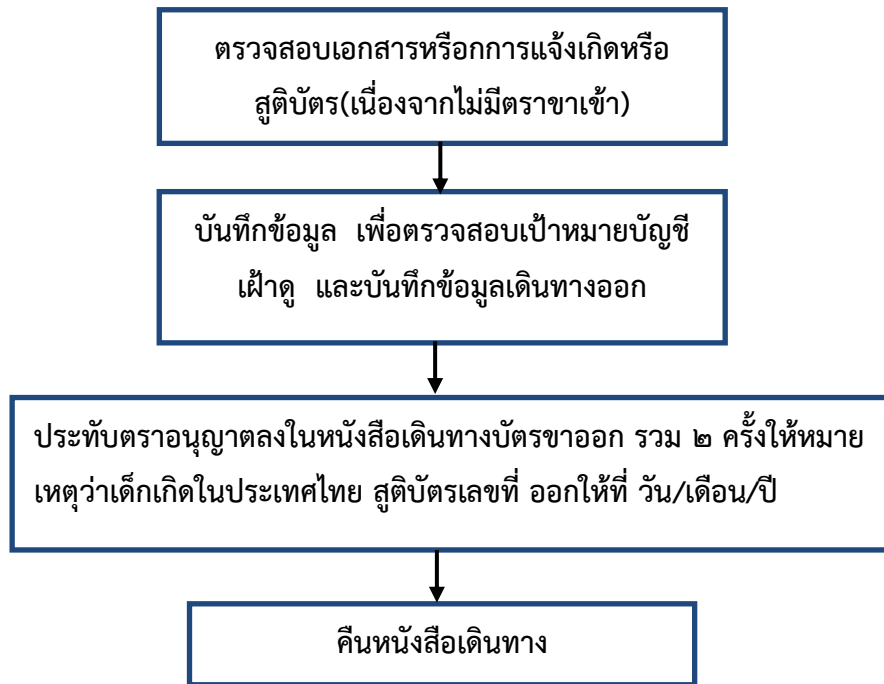

กฎหมายและระเบียบที่เกี่ยวข้อง

- พ.ร.บ. คนเข้าเมือง พ.ศ. ๒๕๒๒ ม.๑๒และ ม.๑๘
- กฎกระทรวง ฉบับที่ ๒๘ (๒๕๔๗)
- ระเบียบฯไม่เกี่ยว ลักษณะที่ ๓๔ บทที่ ๖ ข้อ ๘ ข้อ ๑๐ และข้อ ๑๙

ขั้นตอนการเปรียบเทียบปรับอยู่เกินกำหนดอนุญาต

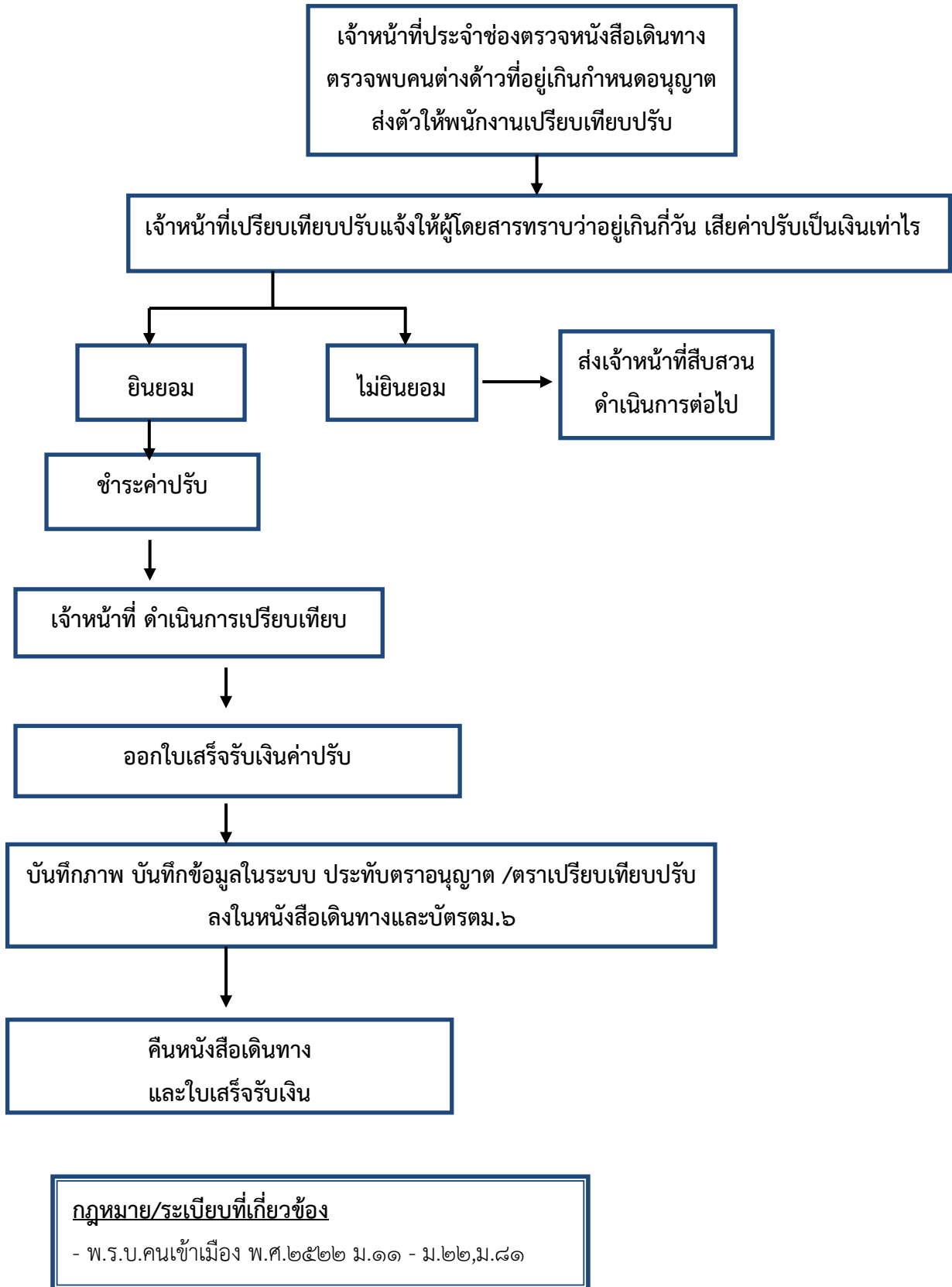

งานตรวจพาดู

การตรวจพาดูเดินทางเข้าราชอาณาจักร(ทางบก)

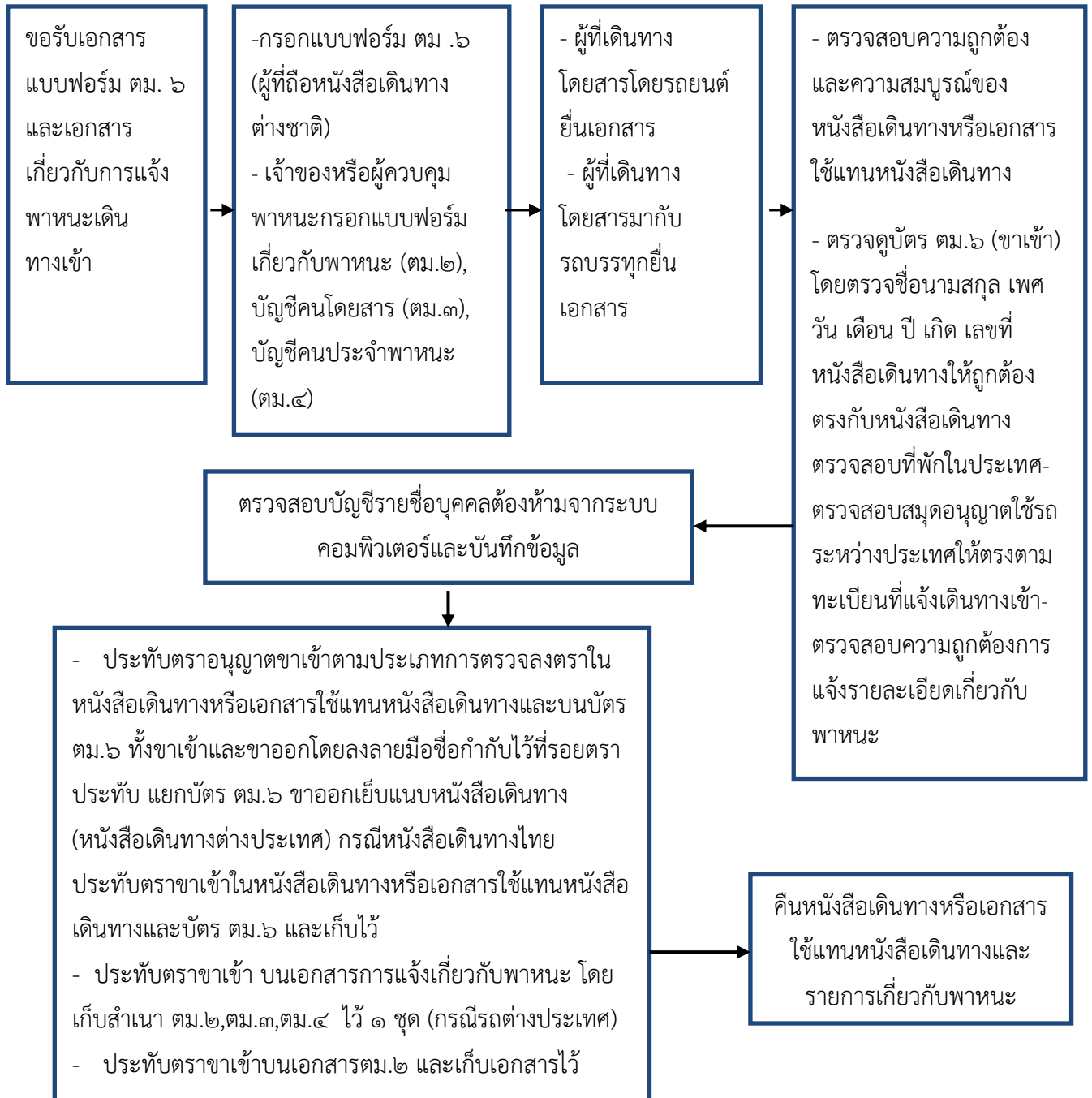

กฎหมาย/ระเบียบที่เกี่ยวข้อง

- พ.ร.บ.คนเข้าเมือง พ.ศ.๒๕๒๒ ม.๒๓,ม.๒๕,ม.๒๖ และ ม.๒๗(๒)

การตรวจพาหนะเดินทางออกราชอาณาจักร (ทางบก)

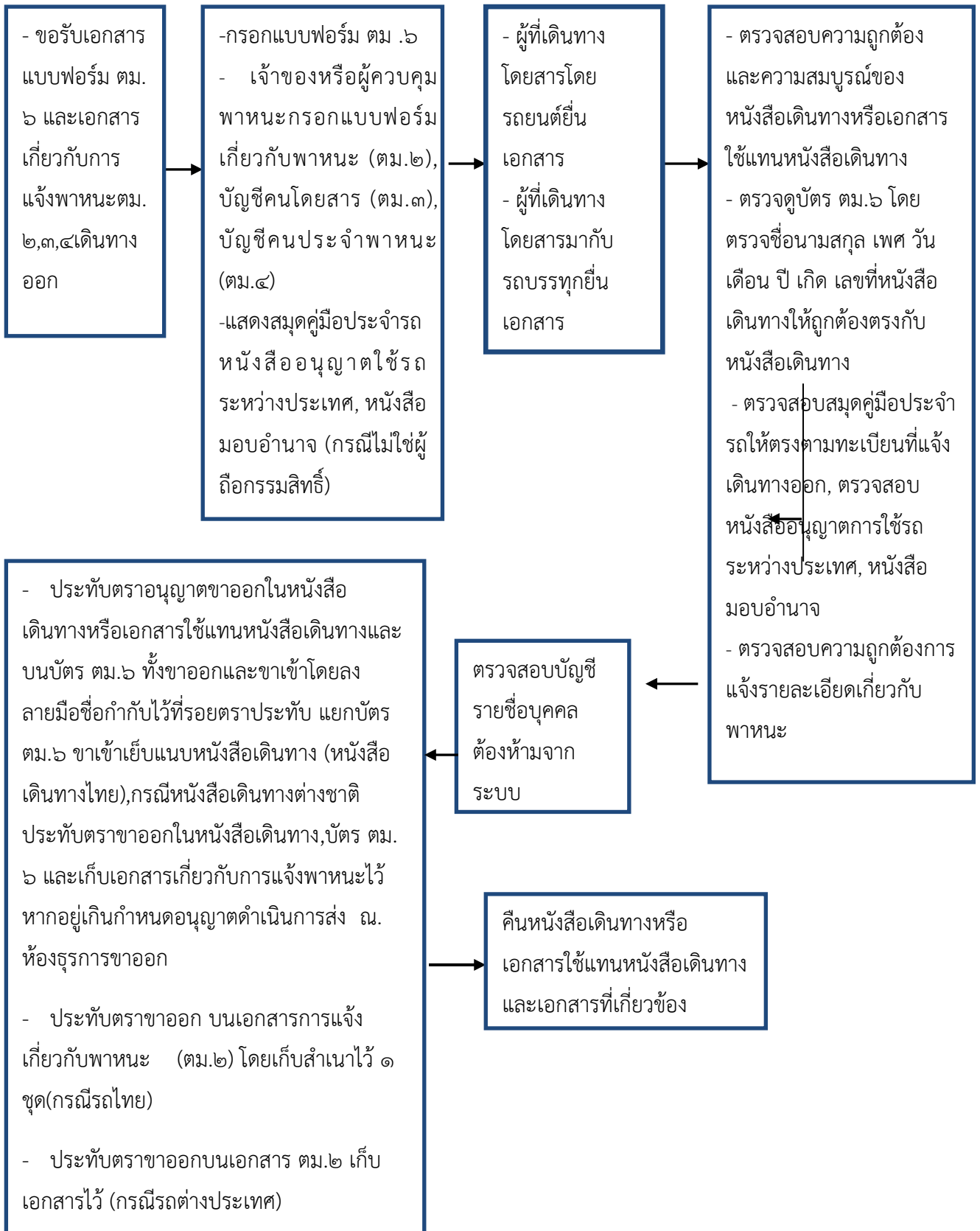

กฎหมาย/ระเบียบที่เกี่ยวข้อง
 - พ.ร.บ.คนเข้าเมือง พ.ศ. ๒๕๒๒ ม. ๒๓, ๒๕, ๒๖ และ ๒๗

กฎหมายและระเบียบที่เกี่ยวข้อง

๑. พ.ร.บ.คนเข้าเมือง พ.ศ. ๒๕๒๒ ม.๑๒, ม.๑๒(๑), ม.๑๘
๒. ระเบียบฯ ไม่เกี่ยว ลักษณะที่ ๓๔ บทที่ ๖ ข้อ ๘ และ ข้อ ๑๐ และข้อ ๑๙
๓. กฎกระทรวง กำหนดหลักเกณฑ์ฯ พ.ศ. ๒๕๔๕
๔. กฎกระทรวง ฉ.๒๘ (๒๕๔๗)

หมายเหตุ

- กรณีตรวจพบเป็นบุคคลต้องห้าม ให้ปฏิเสธการเข้าเมืองตาม ม.๒๒ แห่ง พ.ร.บ.คนเข้าเมือง พ.ศ. ๒๕๒๒ โดยแจ้ง ตม.๓๕ แก่คนต่างด้าวและผลักดันออกนอกราชอาณาจักร

- กรณีตรวจพบเป็นบุคคลตามบัญชีเฝ้าดูหรือบัญชีบุคคลต้องห้าม

-หากมีหมายศาลหรือหมายจับ ให้ติดต่อหน่วยงานเจ้าของหมาย ดำเนินการในส่วนที่

เกี่ยวข้อง

-หากคดีสิ้นสุดแล้ว ให้แจ้ง ตม.๓๕ แก่คนต่างด้าวเป็นบุคคลต้องห้ามและผลักดันออกนอกราชอาณาจักร

* ให้ตรวจสอบหมายเลขทะเบียนยานพาหนะ ชื่อเจ้าของพาหนะ ผู้ครอบครองยานพาหนะจากระบบ Polis เพื่อเพิ่มมาตรการด้านการป้องกันปราบปรามการโจรกรรมรถ หากพบว่าเป็นรถต้องสงสัยหรือรถถูกโจรกรรมให้ดำเนินคดีตามกฎหมาย

การตรวจคนต่างด้าวที่ใช้บัตรผ่านแดน (Border Pass) ระหว่างราชอาณาจักรไทยกับสหภาพพม่า

ทางด้านของเมียนมา มีบัตรผ่านแดน ๒ แบบ คือ

๑. หนังสือผ่านแดน (Border Pass) ใช้กับบุคคลที่อยู่ในพื้นที่ชายแดน



๒. หนังสือผ่านแดนชั่วคราว (Temporary Border Pass) ใช้กับบุคคลที่อยู่นอกพื้นที่ชายแดน ใช้ได้ครั้งเดียว

หนังสือผ่านแดนชั่วคราวของไทย



หนังสือผ่านแดนชั่วคราวของเมียนมา



ขั้นตอนการปฏิบัติ

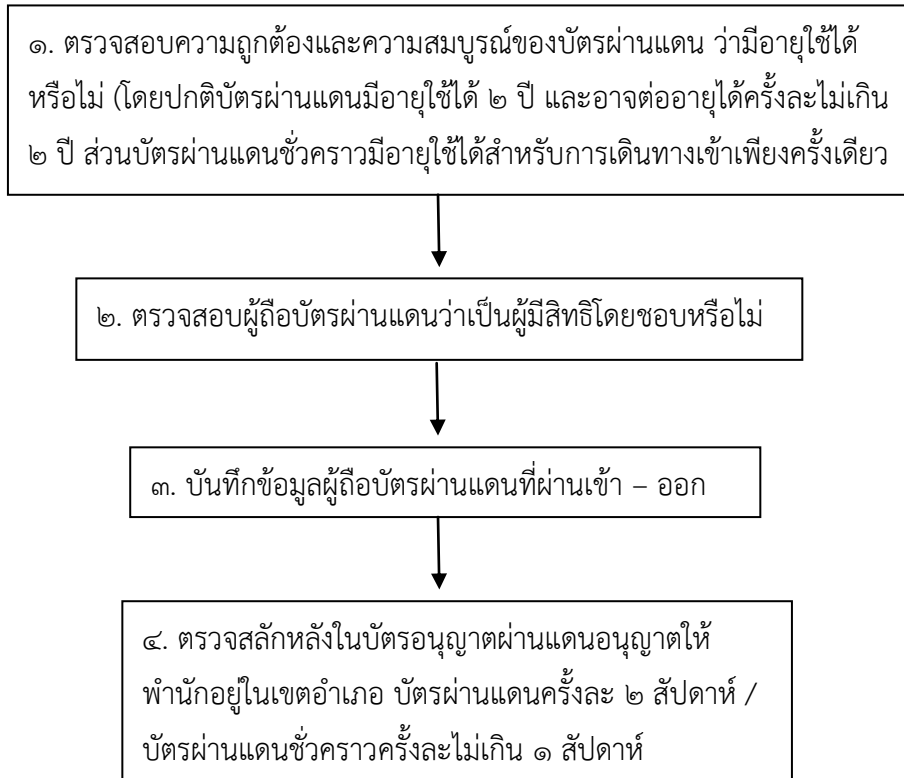

กฎหมายและระเบียบที่เกี่ยวข้อง

๑. พ.ร.บ.คนเข้าเมือง พ.ศ. ๒๕๒๒ ม.๑๓ (๒) และ ม.๑๘

๒. ความตกลงระหว่างไทยกับพม่าว่าด้วยการข้ามแดน ระหว่างประเทศทั้ง ๒ ลง ๑๖ พ.ค.

๒๕๔๐

**การตรวจบุคคลและพาหนะทางบก ตามแนวชายแดนที่ติดกับประเทศเมียนมา ด้านข้ามแดนในพื้นที่
จังหวัดกาญจนบุรี**

๑. ด้านพญาตองซู – เจดีสามองค์ สามารถเดินทางเข้าไปในฝั่งเมียนมาได้ ๖ ไมล์ (ประมาณ ๑๐ กิโลเมตร)

๒. ด้านทิกิ – บ้านพุน้ำร้อน สามารถเดินทางได้ถึงเมืองทวาย จุดผ่านแดนถาวรบ้านพุน้ำร้อนหมู่ที่ ๑๒ ตำบล บ้านเกา อำเภอเมืองกาญจนบุรี จังหวัดกาญจนบุรี ตรงข้ามบ้านทิกิ เมืองทวาย เปิดทำการระหว่างเวลา ๐๖.๐๐ น. – ๒๐.๐๐ น. ของทุกวัน

เพื่อเสริมสร้างความสัมพันธ์อันดีระหว่างราชอาณาจักรไทยกับสาธารณรัฐแห่งสหภาพเมียนมา เพื่อการเชื่อมโยงเส้นทางคมนาคม เพื่อพัฒนาเศรษฐกิจการค้าและการท่องเที่ยว เพื่อรองรับการเข้าสู่ประชาคมอาเซียน และสืบเนื่องจากที่ทางการเมียนมาได้มีข้อเสนอผ่านทางเอกอัครราชทูต ณ กรุงย่างกุ้ง เมื่อวันที่ ๔ มิถุนายน ๒๕๕๖ เพื่อการอำนวยความสะดวกในการเดินทางข้ามแดน

เอกสารผ่านแดน

๑. หนังสือเดินทาง (Passport)

๒. หนังสือผ่านแดน (Border Pass)

๒.๑ หนังสือผ่านแดนของไทย สำหรับคนไทยที่มีชื่อในทะเบียนบ้านใน อ.เมืองกาญจนบุรี มีอายุ ๒ ปี พำนักในเขตประเทศเมียนมาได้ไม่เกิน ๑๔ วันนับแต่วันเดินทางเข้า

๒.๒ หนังสือผ่านแดนของเมียนมา พำนักในเขตประเทศไทย ได้ไม่เกิน ๑๔ วันนับแต่วันเดินทางเข้า ใช้เดินทางได้ถึง อำเภอเมือง จังหวัดกาญจนบุรี

๓. หนังสือผ่านแดนชั่วคราว (Temporary Border Pass)

๓.๑ หนังสือผ่านแดนชั่วคราวของไทยสำหรับคนไทยที่มีชื่อในทะเบียนบ้านในอำเภออื่นๆ ของจว.กาญจนบุรี และคนต่างจังหวัด สามารถใช้ได้เพียงครั้งเดียว พำนักในเขตประเทศเมียนมาได้ไม่เกิน ๗ วันนับแต่วันเดินทางเข้า

๓.๒ หนังสือผ่านแดนชั่วคราวของเมียนมา พำนักในเขตประเทศไทยได้ไม่เกิน ๗ วันนับแต่วันเดินทางเข้า ใช้เดินทางได้ถึงอำเภอเมือง จังหวัดกาญจนบุรี

การตรวจคนต่างด้าวที่ใช้บัตรผ่านแดน (Border Pass) ระหว่างราชอาณาจักรไทยกับสาธารณรัฐประชาธิปไตยประชาชนลาว

การเดินทางไปยังสาธารณรัฐประชาธิปไตยประชาชนลาว ถือว่าเป็นการเดินทางไปต่างประเทศ ซึ่งจำเป็นต้องมีเอกสารที่ถูกต้อง คือหนังสือเดินทางหรือบัตรผ่านแดน หากไม่มีเอกสารดังกล่าวถือเป็นการลักลอบเข้าเมืองที่ผิดกฎหมาย หนังสือเดินทางไทยต้องมีอายุไม่น้อยกว่า ๖ เดือน สามารถเดินทางเข้าไป สปป.ลาวโดยไม่ต้องขอวีซ่า และสามารถพำนักได้ครั้งละไม่เกิน ๓๐ วัน

กรณีไม่มีหนังสือเดินทาง สามารถใช้หนังสือผ่านแดน (Border Pass) ในการเดินทางโดยติดต่อขอทำได้ที่ว่าการอำเภอที่มีชายแดนติดกับ สปป.ลาว เพียงใช้บัตรประจำตัวประชาชน และรูปถ่ายในการยื่นคำร้องขอ

หนังสือผ่านแดนนั้น แบ่งออกเป็น ๒ ประเภท คือ

๑. หนังสือผ่านแดนถาวร และหนังสือผ่านแดนชั่วคราว หนังสือผ่านแดนถาวรนั้นจะออกให้เฉพาะประชาชนที่มีภูมิลำเนาอาศัยอยู่ในพื้นที่จังหวัดชายแดนเป็นการถาวรนั้นๆ โดยมีอายุการใช้ไม่เกิน ๑ ปี นับจากวันที่ออก และสามารถต่ออายุได้อีกหนึ่งครั้งเป็นระยะเวลาไม่เกิน ๑ ปี ซึ่งผู้ที่ถือหนังสือผ่านแดนชนิดนี้จะเดินทางเข้า-ออกได้ ณ จุดตรวจผ่านแดนที่อนุญาตได้หลายครั้ง

หนังสือผ่านแดนถาวรของไทย



หนังสือผ่านแดนถาวรของ สปป.ลาว



๒. ส่วนหนังสือผ่านแดนชั่วคราวนั้น จะออกให้สำหรับประชาชนที่มีภูมิลำเนาในพื้นที่ชายแดนจังหวัดชายแดนนั้นๆ มีกำหนดการใช้ภายใน ๗ วันนับแต่วันออกหนังสือ โดยสามารถใช้เดินทางเข้า-ออก ณ จุดตรวจผ่านแดนได้เพียงครั้งเดียวเท่านั้น

หนังสือผ่านแดนชั่วคราว สปป.ลาว



หนังสือผ่านแดนชั่วคราวของไทย



อย่างไรก็ตามการใช้หนังสือผ่านแดนไม่ว่าจะเป็นชนิดถาวรและชั่วคราวก็สามารถพำนักอยู่ใน สปป.ลาวได้เพียง ๓ วัน ๒ คืนเท่านั้น และจะต้องเดินทางเข้าไปท่องเที่ยวในพื้นที่ที่กำหนดเอาไว้ เท่านั้น เช่น กรณีที่เดินทางเข้ามาทางสะพานมิตรภาพไทย-ลาว จะสามารถเดินทางเข้าไปยังบริเวณ พื้นที่เวียงจันทน์ไม่สามารถเดินทางออกนอกเขตเวียงจันทน์ได้ หากเดินทางออกนอกเขตพื้นที่ที่กำหนด ถือว่าละเมิดและจะถูกดำเนินคดีในข้อหาเดินทางออกนอกพื้นที่โดยไม่ได้รับอนุญาตในความผิดดังกล่าว อาจถูกปรับอย่างต่ำ ๑๐๐ ดอลลาร์

ขั้นตอนการปฏิบัติ

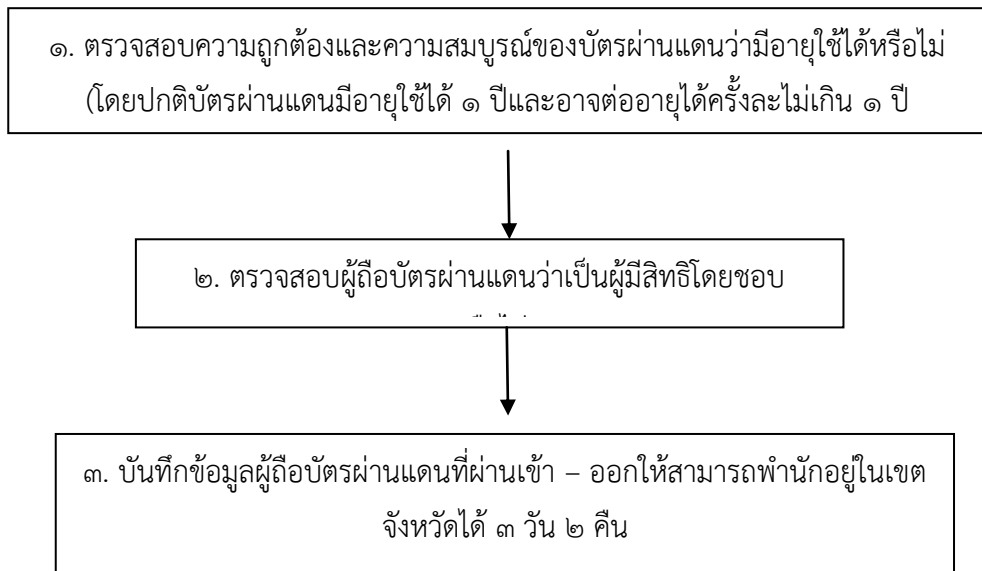

กฎหมายและระเบียบที่เกี่ยวข้อง

๑. พ.ร.บ.คนเข้าเมือง พ.ศ. ๒๕๒๒ ม.๑๓ (๒)
๒. ความตกลงว่าด้วยการเดินทางข้ามแดนระหว่างประเทศไทยกับสาธารณรัฐประชาธิปไตยประชาชนลาว ลง ๒๐ มิ.ย. ๒๕๔๐

การตรวจคนต่างด้าวที่ใช้บัตรผ่านแดน (Border Pass) ระหว่างราชอาณาจักรไทยกับประเทศกัมพูชา

ด้านกัมพูชา มีหนังสือผ่านแดน (Border Pass) ประเภทเดียว ใช้กับบุคคลที่ได้รับอนุญาตให้อยู่อย่างถาวร ณ พื้นที่ชายแดน สำหรับบุคคลที่อยู่นอกพื้นที่ชายแดน ให้ใช้หนังสือเดินทางสำหรับจุดผ่านแดนระหว่างประเทศ (Passport) แต่ในทางปฏิบัติมีการอนุญาตผ่อนผันให้ชาวกัมพูชาใช้บัตรอนุญาตผ่านแดนชั่วคราวที่ทางกัมพูชาออกให้ เนื่องจากมีปริมาณประชาชน เข้ามาในเวลาเดียวกัน เป็นจำนวนมาก แต่ต้องไปกลับในวันเดียวกัน

หนังสือผ่านแดนมีอายุใช้ได้ไม่เกิน ๒ ปี นับจากวันออกหนังสือ และสามารถต่ออายุ ครั้งละไม่เกิน ๒ ปี ส่วนหนังสือผ่านแดนชั่วคราว บัตรอนุญาตผ่านแดนชั่วคราวสามารถใช้ได้ครั้งเดียว

การผ่านข้ามแดน ไปยังฝั่งกัมพูชา(ปอยเปต) โดยทั่วไปมี ๒ แบบคือ

๑. ข้ามไปเที่ยวแค่คาสีโน
๒. ข้ามไปเที่ยวลึกเข้าไปในเมืองพ้นจากบริเวณคาสีโนเข้าไปอีก (เสียมเรียบ, ศรีโสภณ, พนมเปญ)

หากต้องการข้ามไปเที่ยวแค่ คาสีโน ไม่ต้องทำวีซ่า ใช้หนังสือเดินทาง (Passport) และบัตรประชาชน ในการผ่านแดนข้ามไป ทางเจ้าหน้าที่ตรวจคนเข้าเมืองฝั่งไทยจะประทับตราออกจากประเทศ และประทับตราเข้าประเทศเมื่อกลับเข้ามา เมื่อข้ามไปฝั่งกัมพูชาถ้าอยู่ในบริเวณคาสีโนจะไม่มี การประทับตราใดๆ

หนังสือผ่านแดนของไทย



หนังสือผ่านแดนของกัมพูชา

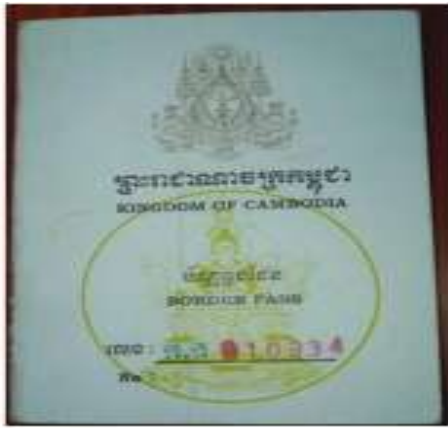

สำหรับบุคคลที่อยู่นอกพื้นที่ชายแดน ให้ใช้หนังสือเดินทางสำหรับจุดผ่านแดนระหว่างประเทศ (Passport) แต่ในทางปฏิบัติมีการอนุญาตผ่อนผันให้ชาวกัมพูชาใช้บัตรอนุญาตผ่านแดนชั่วคราวที่ทางกัมพูชาออกให้ เนื่องจากมีปริมาณประชาชนเข้ามาในเวลาเดียวกันเป็นจำนวนมาก แต่ต้องไปกลับในวันเดียวกัน

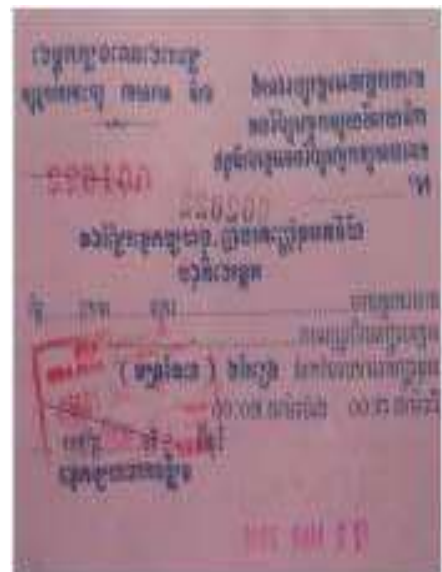

ขั้นตอนการปฏิบัติ

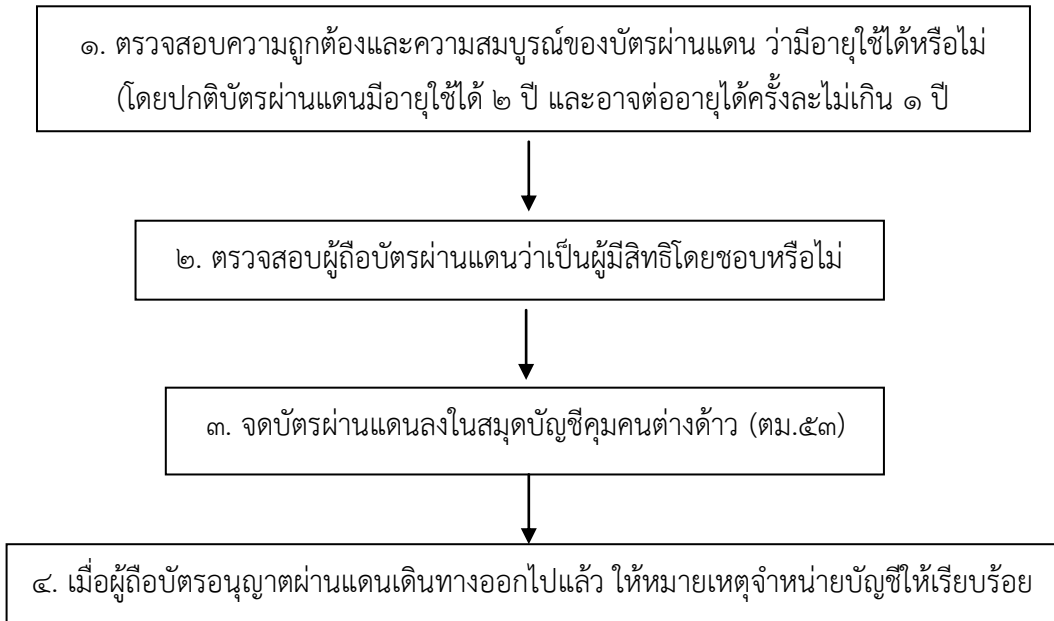

กฎหมายและระเบียบที่เกี่ยวข้อง

๑. พ.ร.บ.คนเข้าเมือง พ.ศ. ๒๕๒๒ ม.๑๓ (๒) และ ม.๑๘
๒. ความตกลงว่าด้วยการสัญจรข้ามแดนระหว่างประเทศไทยกับประเทศกัมพูชา

เอกสารในการข้ามแดนตามข้อตกลงระหว่าง จังหวัดสระแก้วและจังหวัดบันเตียเมียนเจย

ณ จุดผ่านแดนถาวรบ้านคลองลึก

บัตรอนุญาตผ่านแดนชั่วคราว(กัมพูชา) เดิมเป็นเอกสารที่ จังหวัดสระแก้วได้ทำความตกลงไว้กับ จังหวัดบันเตียเมียนเจย ประเทศกัมพูชาอนุญาตให้เข้ามาในเวลา ๐๗.๐๐ - ๒๐.๐๐ น. ในวันเดียวกันบริเวณตลาดโรงเกลือ ห่างจากจุดผ่านแดนถาวรบ้านคลองลึกประมาณ ๑ กม. ซึ่งเป็นเอกสารที่ใช้ก่อนที่จะยกระดับเปิดเป็นจุดผ่านแดนถาวร เมื่อเปิดเป็นจุดผ่านแดนถาวรแล้ว การเข้าออกของบุคคลที่อยู่ตามแนวชายแดนจะต้องใช้หนังสือผ่านแดน (Border pass) หรือหนังสือเดินทาง (Passport) แต่ด้วยสภาพปัญหาความเป็นจริงที่เกิดขึ้น เจ้าหน้าที่กัมพูชาไม่สามารถจัดระบบบันทึกข้อมูลของแต่ละบุคคลให้ครบถ้วนตามข้อตกลงได้จำเป็นต้องผ่อนผันให้ชาวกัมพูชาเดินทางเข้ามาโดยใช้ บัตรอนุญาตผ่านแดนชั่วคราว (กัมพูชา) ที่ทางเจ้าหน้าที่กัมพูชาออกให้เพื่อยืนยันสัญชาติบุคคลที่เดินทางเข้ามาว่าเป็นชาวกัมพูชาต่อไปถึงแม้จะไม่มีข้อมูลที่ครบถ้วนตามข้อตกลง เนื่องจากประชาชนเข้ามาในช่วงเช้าในเวลาเดียวกันเป็นจำนวนหลายพันคน เจ้าหน้าที่ ทั้ง ๒ ฝ่าย พยายามร่วมกันหาแนวทางปฏิบัติควบคุมเพื่อให้ทราบได้ว่าผู้ที่เดินทางผ่านเข้าออกเป็นใครอยู่ที่ใด เข้ามาเมื่อใด กลับออกไปเมื่อใดตลอดมาจนกระทั่งปัจจุบัน

ตัวอย่างบัตร Immigration Card ที่ออกโดย ตม.จว.สระแก้ว



วัตถุประสงค์ในการออกบัตร IMMIGRATION CARD

ด้วยคนกัมพูชาที่ถือบัตรผ่านแดนชั่วคราวซึ่งเดินทางเข้ามาได้แค่ตลาดโรงเกลือและเป็นพวกไปเข้า เย็นกลับ ได้รับการอนุญาตให้อยู่ในตลาดโรงเกลือในห้วงเวลา ๐๗.๐๐ น. - ๒๐.๐๐ น. ซึ่งในบัตรผ่านแดนชั่วคราวดังกล่าวทางเจ้าหน้าที่ ตม.กัมพูชา ไม่ได้มีรายละเอียด ชื่อ สกุล อายุ รวมถึงรูปถ่าย จึงยากต่อการตรวจสอบ เพื่อให้การปฏิบัติหน้าที่สอดคล้องกับนโยบายงานด้านความมั่นคงทาง ตม.จว.สระแก้ว จึงได้ออกบัตร IMMIGRATION CARD ซึ่งมีลักษณะในรายละเอียดของบัตร IMMIGRATION CARD โดยมีชื่อ นามสกุล อายุ สัญชาติ และรูปถ่าย พร้อมลายพิมพ์นิ้วมือ โดยหลังบัตรจะเป็นบาร์โค้ด โดยในการตรวจอนุญาตใช้บัตร IMMIGRATION CARD กับเครื่องบันทึกข้อมูล ซึ่งหากหน่วยงานไม่ว่าจะเป็นสถานีตำรวจ หรือหน่วยงานทางด้านความมั่นคงขอตรวจสอบก็จะสามารถเรียกฐานข้อมูลการเดินทางผ่านเข้า - ออก เพื่อประกอบสำนวนคดีได้

เอกสารในการข้ามแดน ตามประกาศร่วมระหว่าง จังหวัดสระแก้ว และจังหวัดบันเตียเมียนเจย

ณ จุดผ่อนปรนเพื่อการค้าบ้านหนองปรือ

หนังสือผ่านแดน (BORDER PASS) สำหรับคนไทย อนุญาตถึงตลาด อำเภอมาลัย จังหวัดบันเตียเมียนเจย (การอนุญาตมีกำหนด ๗ วัน) ปัจจุบันยังไม่มี การบังคับใช้ บัตรผ่านแดนชั่วคราว ไป - กลับ ในเวลา ๐๙.๐๐ น. - ๑๖.๐๐ น. ของวันเดียวกัน ถึงจุดแลกเปลี่ยนสินค้าที่กำหนด ห้ามพักค้างคืน

หนังสือผ่านแดน (BORDER PASS) สำหรับคนกัมพูชา อนุญาตถึงเขตสุขาภิบาล ตำบลอรัญประเทศ (การอนุญาตมีกำหนด ๗ วัน) ปัจจุบันยังไม่มี การบังคับใช้บัตรผ่านแดนชั่วคราว ไป - กลับ ในเวลา ๐๙.๐๐ น. - ๑๖.๐๐ น. ของวันเดียวกัน ถึงจุดแลกเปลี่ยนสินค้า (อนุโลม ๑ ปี กัมพูชาไม่พร้อมอนุญาตใช้ต่อเนื่องมาถึงปัจจุบัน)

เอกสารในการข้ามแดน ตามข้อตกลงระหว่าง จังหวัดสระแก้วและ จังหวัดบันเตียเมียนเจย

ณ จุดผ่อนปรนเพื่อการค้าบ้านตาพระยา

หนังสือผ่านแดน (BORDER PASS) สำหรับคนไทย อนุญาตถึงตลาด อำเภอทิมอพวก จังหวัดบันเตียเมียนเจย (การอนุญาตมีกำหนด ๗ วัน) ปัจจุบันยังไม่มี การบังคับใช้บัตรผ่านแดนชั่วคราว ไป - กลับ ในเวลา ๐๙.๐๐ น. - ๑๖.๐๐ น. ของวันเดียวกัน ถึงจุดแลกเปลี่ยนสินค้าที่กำหนด ห้ามพักค้างคืน

หนังสือผ่านแดน (BORDER PASS) สำหรับคนกัมพูชา อนุญาตถึง เขตสุขาภิบาลตาพระยา (การอนุญาตมีกำหนด ๗ วัน) ปัจจุบันยังไม่มี การบังคับใช้บัตรผ่านแดนชั่วคราว ไป - กลับ ในเวลา ๐๙.๐๐ น. - ๑๖.๐๐ น. ของวันเดียวกัน ห้ามพักค้างคืน (อนุโลม ๑ ปี กัมพูชาไม่พร้อมอนุญาตใช้ต่อเนื่องมาถึงปัจจุบัน)

เอกสารในการข้ามแดน ตามข้อตกลงระหว่าง จังหวัดสระแก้ว และจังหวัดพระตะบอง

ณ จุดผ่อนปรนเพื่อการค้าบ้านเขาดิน

หนังสือผ่านแดน (BORDER PASS) สำหรับคนไทย อนุญาตถึงตลาด อำเภอสำเภาลัน จังหวัดพระตะบอง (การอนุญาตตามกำหนด ๗ วัน) ปัจจุบันยังไม่มี การบังคับใช้บัตรผ่านแดนชั่วคราว ไป-กลับ ในเวลา ๐๙.๐๐ น. - ๑๖.๐๐ น. ของวันเดียวกัน ถึงจุดแลกเปลี่ยนสินค้าที่กำหนด ห้ามพักค้างคืน

หนังสือผ่านแดน (BORDER PASS) สำหรับคนกัมพูชา อนุญาตถึงตลาด อำเภอคลองหาด (การอนุญาตมีกำหนด ๗ วัน) ปัจจุบันยังไม่มี การบังคับใช้บัตรผ่านแดนชั่วคราวไป-กลับใน เวลา ๐๙.๐๐ น. - ๑๖.๐๐ น. ของวันเดียวกัน ถึงจุดแลกเปลี่ยนสินค้า (อนุโลม ๑ ปี กัมพูชาไม่พร้อมอนุญาตใช้ต่อเนื่องมาถึงปัจจุบัน)

เอกสารในการข้ามแดน ตามข้อตกลงระหว่าง จังหวัดจันทบุรีและจังหวัดพระตะบอง

ณ จุดผ่านแดนถาวรบ้านแหลม

หนังสือผ่านแดน (BORDER PASS) ของไทย นายอำเภอโป่งน้ำร้อนออกให้ประชาชนที่อยู่ในอำเภอโป่งน้ำร้อน, นายอำเภอสอยดาวออกให้ประชาชนที่อยู่ในอำเภอสอยดาว และผู้ว่าราชการจังหวัดจันทบุรีจะออกให้กับประชาชนที่ไม่ได้พักอาศัยอยู่ในเขตอำเภอโป่งน้ำร้อนและสอยดาว สามารถเดินทางเข้าไปในประเทศกัมพูชาและพักอาศัยได้ ๗ วัน การเดินทางเข้า - ออก สามารถเดินทางเข้า - ออกได้ในเวลา ๐๗.๐๐ - ๒๐.๐๐ น. ของทุกวัน

หนังสือผ่านแดน (BORDER PASS) ของกัมพูชา ออกโดย สารวัตรตรวจคนเข้าเมืองกัมพูชา ประจำแต่ละช่องทางผ่านแดน สามารถเดินทางเข้ามาในประเทศไทยและพำนักได้ภายในอำเภอโป่งน้ำร้อน และอำเภอสอยดาว เท่านั้น การอนุญาตให้อยู่ในราชอาณาจักร จะอนุญาตครั้งละ ๗ วัน การเดินทางเข้า - ออกสามารถเดินทางเข้า-ออกได้ในเวลา ๐๗.๐๐ - ๒๐.๐๐ น. ของทุกวัน

บัตรอนุญาตผ่านแดนชั่วคราว เป็นเอกสารที่จังหวัดจันทบุรี ได้ทำความตกลงไว้กับจังหวัดโพลิน ประเทศกัมพูชา อนุญาตให้เข้ามาในเวลา ๐๗.๐๐ - ๒๐.๐๐ น. ในวันเดียวกัน ที่บริเวณตลาดการค้าชายแดนไทยกัมพูชาบ้านฝักกาด ซึ่งเป็นเอกสารที่ใช้ก่อนที่ยกระดับเปิดเป็นจุดผ่านแดนถาวร เมื่อเปิดเป็นจุดผ่านแดนถาวรแล้ว การเข้า - ออกของบุคคลที่อยู่ตามแนวชายแดน จะต้องใช้หนังสือผ่านแดน (BORDER PASS) หรือหนังสือเดินทาง (Passport) แต่ด้วยสภาพปัญหาความเป็นจริงที่เกิดขึ้น เจ้าหน้าที่กัมพูชาไม่สามารถจระบุนบันทึกข้อมูลแต่ละบุคคลให้ครบถ้วนได้ จำเป็นต้องผ่อนผันให้ชาวกัมพูชาเดินทางเข้ามาโดยใช้บัตรอนุญาตผ่านแดนชั่วคราว (กัมพูชา) ที่ทางเจ้าหน้าที่กัมพูชาออกให้เพื่อยืนยันสัญชาติบุคคลที่เดินทางเข้ามาว่าเป็นชาวกัมพูชา ถึงแม้จะไม่มีข้อมูลบุคคลครบถ้วน

เอกสารในการข้ามแดน ตามข้อตกลงระหว่าง จังหวัดจันทบุรีและจังหวัดไพลิน

ณ จุดผ่านแดนถาวรบ้านฝักกาด

บัตรผ่านแดน (BORDER PASS) ของไทย นายอำเภอโป่งน้ำร้อน ออกให้ประชาชนที่อยู่ในอำเภอโป่งน้ำร้อน นายอำเภอสอยดาว ออกให้ประชาชนที่อยู่ในอำเภอสอยดาว และผู้ว่าราชการจังหวัดจันทบุรีจะออกให้กับประชาชนที่ไม่ได้พักอาศัยอยู่ในเขตอำเภอโป่งน้ำร้อนและสอยดาว สามารถเดินทางเข้าไปในประเทศกัมพูชาและพักอาศัยได้ ๗ วัน การเดินทางเข้า – ออกสามารถเดินทางเข้า-ออกได้ในเวลา ๐๗.๐๐ – ๒๐.๐๐ น. ของทุกวัน

บัตรผ่านแดน (BORDER PASS) ของกัมพูชา ออกโดย สารวัตรตรวจคนเข้าเมืองกัมพูชา ประจำแต่ละช่องทางผ่านแดน สามารถเดินทางเข้ามาในประเทศไทยได้ภายในอำเภอโป่งน้ำร้อน และอำเภอสอยดาวเท่านั้น และการอนุญาตให้อยู่ในราชอาณาจักรจะอนุญาตครั้งละ ๗ วัน การเดินทางเข้า – ออกสามารถเดินทางเข้า-ออกได้ในเวลา ๐๗.๐๐ – ๒๐.๐๐ น. ของทุกวัน

บัตรอนุญาตผ่านแดนชั่วคราว เป็นเอกสารที่จังหวัดจันทบุรีได้ทำความตกลงไว้กับจังหวัดไพลิน ประเทศกัมพูชา อนุญาตให้เข้ามาในเวลา ๐๗.๐๐ – ๒๐.๐๐ น. ในวันเดียวกันที่บริเวณตลาดการค้าชายแดนไทยกัมพูชาบ้านฝักกาด ซึ่งอยู่ห่างจากจุดตรวจผ่านแดนถาวรบ้านฝักกาด ประมาณ ๕๐๐ เมตร ซึ่งเป็นเอกสารที่ใช้ก่อนที่ยกระดับเปิดเป็นจุดผ่านแดนถาวร เมื่อเปิดเป็นจุดผ่านแดนถาวรแล้ว การเข้า – ออกของบุคคลที่อยู่ตามแนวชายแดนจะต้องใช้หนังสือผ่านแดน (BORDER PASS) หรือหนังสือเดินทาง (Passport) แต่ด้วยสภาพปัญหาความเป็นจริงที่เกิดขึ้นเจ้าหน้าที่กัมพูชาไม่สามารถจัดระบบบันทึกข้อมูลแต่ละบุคคลให้ครบถ้วนได้ จำเป็นต้องผ่อนผันให้ชาวกัมพูชาเดินทางเข้ามาโดยใช้บัตรอนุญาตผ่านแดนชั่วคราว (กัมพูชา) ที่ทางเจ้าหน้าที่กัมพูชาออกให้เพื่อยืนยันสัญชาติบุคคลที่เดินทางเข้ามาว่าเป็นชาวกัมพูชาถึงแม้จะไม่มีข้อมูลบุคคลครบถ้วน

เอกสารในการข้ามแดน ตามข้อตกลงระหว่าง จังหวัดจันทบุรีและจังหวัดพระตะบอง

ณ จุดผ่อนปรนบ้านซันตารี

บัตรอนุญาตผ่านแดนชั่วคราว เป็นเอกสารที่จังหวัดจันทบุรี ได้ทำความตกลงไว้กับจังหวัดพระตะบอง ประเทศกัมพูชา อนุญาตให้เข้ามาในเวลา ๐๗.๐๐ – ๑๘.๐๐ น. ในวันเดียวกัน ที่บริเวณตลาดการค้าชายแดนไทยกัมพูชา บ้านซันตารี ซึ่งอยู่ห่างจากจุดตรวจ จุดผ่อนปรนบ้านซันตารีประมาณ ๓๐๐ เมตร

เอกสารในการข้ามแดน ตามข้อตกลงระหว่าง จังหวัดจันทบุรีและจังหวัดพระตะบอง

ณ จุดผ่อนปรนบ้านสวนส้ม

บัตรอนุญาตผ่านแดนชั่วคราว เป็นเอกสารที่จังหวัดจันทบุรี ได้ทำความตกลงไว้กับจังหวัดพระตะบอง ประเทศกัมพูชา อนุญาตให้เข้ามาในเวลา ๐๗.๐๐ – ๑๘.๐๐ น. ในวันเดียวกัน ที่บริเวณตลาดการค้าชายแดนไทยกัมพูชาบ้านสวนส้ม ซึ่งอยู่ห่างจากจุดตรวจ จุดผ่อนปรน บ้านสวนส้ม ประมาณ ๓๐๐ เมตร

**เอกสารในการข้ามแดน ตามข้อตกลงระหว่าง จังหวัดตราดและจังหวัดเกาะกง
ณ จุดผ่านแดนถาวรบ้านหาดเล็ก**

หนังสือผ่านแดน (Border Pass) สำหรับคนไทย มีอายุใช้งาน ๒ ปี สำหรับประชาชนที่มี
ภูมิลำเนาในอำเภอคลองใหญ่ จังหวัดตราด สามารถเดินทางออกไปไม่เกิน อำเภอมณฑลสีมา จังหวัด
เกาะกง อนุญาตคราวละไม่เกิน ๗ วัน

หนังสือผ่านแดน (Border Pass) สำหรับคนกัมพูชา มีอายุใช้งาน ๒ ปี สำหรับประชาชนที่มี
ภูมิลำเนาในอำเภอมณฑลสีมา จังหวัดเกาะกง สามารถเดินทางออกไปไม่เกินอำเภอคลองใหญ่ จังหวัด
ตราด อนุญาตคราวละไม่เกิน ๗ วัน

**เอกสารในการข้ามแดน ตามข้อตกลงระหว่าง จังหวัดตราดและจังหวัดพระตะบอง
ณ จุดผ่อนปรนการค้าบ้านมะม่วง**

หนังสือผ่านแดน (Border Pass) สำหรับคนไทย ใช้เป็นเอกสารในการเดินทางเข้าออก
เท่านั้น ซึ่งจะออกให้กับประชาชนที่มีภูมิลำเนาในอำเภอบ่อไร่ จังหวัดตราด สามารถเดินทางออกไป
ไม่เกินอำเภอสำลุต จังหวัดพระตะบอง อนุญาตคราวละไม่เกิน ๗ วัน

หนังสือผ่านแดน (Border Pass) สำหรับคนกัมพูชา เป็นเอกสารในการเดินทางเข้าออก
เท่านั้น ซึ่งจะออกให้กับประชาชนที่มีภูมิลำเนาในอำเภอสำลุต จังหวัดพระตะบอง สามารถเดินทาง
ออกไปไม่เกินอำเภอบ่อไร่ จังหวัดตราด อนุญาตคราวละไม่เกิน ๗ วัน

การตรวจคนต่างด้าวที่ใช้บัตรผ่านแดน (Border Pass)

ระหว่างราชอาณาจักรไทยกับมาเลเซีย

รัฐบาลไทยได้ทำข้อตกลงกับรัฐบาลมาเลเซีย เกี่ยวกับการจัดทำบัตรผ่านแดน (Border Pass) ฉบับใหม่ ทั้งนี้ เพื่ออำนวยความสะดวกให้กับประชาชนที่ต้องเดินทางไปยังประเทศเพื่อนบ้าน โดยมีผลบังคับใช้ตั้งแต่ ๑ มี.ค. ๒๕๕๖ นี้เป็นต้นซึ่งมีพอสรูปได้ดังนี้

๑. หนังสือเดินทาง แบบเก่ากำหนดว่าเยี่ยมญาติได้อย่างเดียว ต่อไปสามารถยื่นประสงค์ออกหนังสือทางว่าเยี่ยมญาติได้แล้ว สามารถแจ้งความประสงค์อย่างอื่นว่า ท่องเที่ยว การกีฬา หลักสูตรและการฝึกอบรมระยะสั้น (ไม่เกิน ๖ เดือน) เข้าร่วมสัมมนาพบปะหารือและการประชุม การเข้าร่วมแถลงข่าวและ/หรือกิจกรรมที่เกี่ยวข้องและวัตถุประสงค์อื่นที่อาจตกลงร่วมกันโดยคู่ภาคี

๒. ชื่อของ ใบเบิกทาง (Border Pass) จะถูกเรียกใหม่ว่า "บัตรผ่านแดน"

๓. เดิมอายุบัตรผ่านแดนมีอายุเพียง ๑๘๐ วันก็จะเปลี่ยนเป็น ๑ ปี

๔. การทำนักได้ไม่เกิน ๗ วัน เปลี่ยนเป็นไม่เกิน ๓๐ วัน

๕. ออกเดินทางจากชายแดนห่างได้ไม่เกิน ๒๕ กม. (จังหวัดจัตรา รัฐเกดะห์ แต่ไม่ถึงปีนัง) เปลี่ยนเป็น พื้นที่ทั้งหมดของรัฐเกดะห์ รัฐกลันตัน รัฐเปอลิส รัฐเปรัก (เฉพาะแคว้นสุลูเปรัก)

๖. เดิมผู้ทำบัตรผ่านแดนได้ต้องเป็นผู้อาศัยอยู่ที่จังหวัดสงขลา สตูล ยะลา นราธิวาส ปัตตานี เท่านั้น เปลี่ยนเป็น บุคคลนั้นต้องเป็นประชาชนของไทยหรือ"มาเลเซีย" และต้องอาศัยอยู่ภายในพื้นที่ชายแดนของตนอย่างน้อย ๑ ปี และมีผู้ติดตามได้อายุไม่เกิน ๑๒ ปี

ตัวอย่างบัตรผ่านแดนประเทศไทย



ตัวอย่างบัตรผ่านแดนของมาเลเซีย

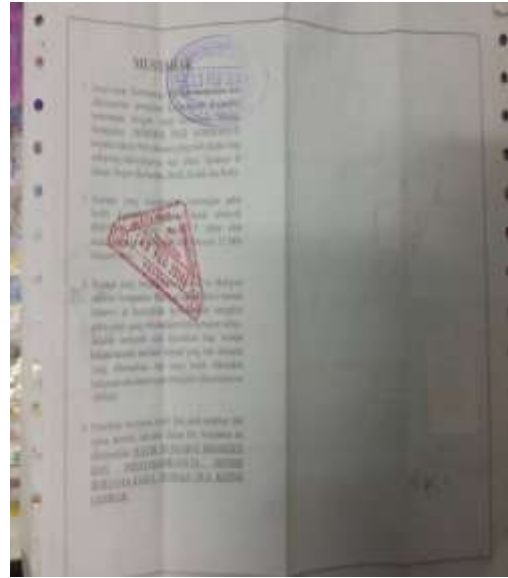

ขั้นตอนการปฏิบัติ

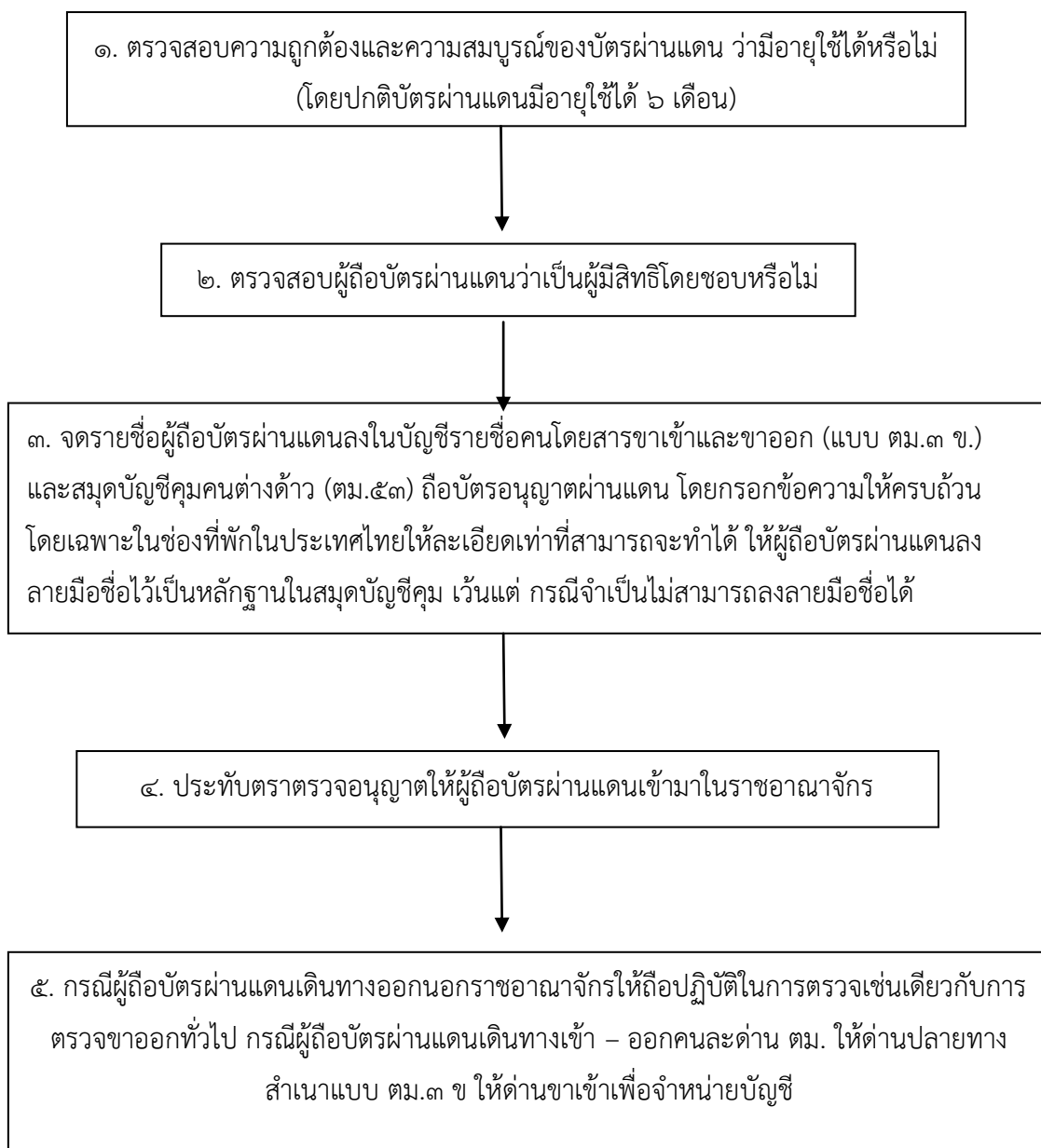

กฎหมายและระเบียบที่เกี่ยวข้อง

๑. พ.ร.บ.คนเข้าเมือง พ.ศ. ๒๕๒๒ ม.๑๓ (๒) และ ม.๑๘
๒. ความตกลงว่าด้วยการจราจรข้ามแดนระหว่างมลายูอังกฤษกับประเทศไทย พ.ศ.๒๔๘๓